盛京時報

陰曆四月十一日

昭和七年五月十六日

中日祀祝休刊

發行人 佐原篤介
編輯人 菊池貞二
印刷人 東光明
發行所 盛京時報社 奉天隅田町九番地
大阪市北區堂島濱通一丁目 盛京時報支社
哈爾賓道外 盛京時報支社

平張擬赴寧 與蔣議對策

【南京十四日電通電】據國民政府發表、張學良就山海關問題、爲與蔣介石協議、決定日內、將由北平出發來京、在山海關之何柱國、就其善後策、直接向蔣介石、要請訓令、且張學良之南下要務、表面藉口該問題、一方就對閻對馮兩問題、似有與蔣介石協議之目的、就中張學良之對滿政策、或更改一大變動亦未可知、尤堪注目、

駐滬日陸戰隊增員

【上海十四日聯合電】發生事變前之日海軍陸戰隊、係〇〇名、此次陸軍撤退後、決定增加〇〇〇〇名、此外更殘駐憲兵〇〇名、

北戴河自治區章程 省府例會議決通過之原文

北戴河海濱、自治區組織章程、已經省府例會議決通過、曾誌本報、玆將該章程條文錄後、

第一章、總則

第一條本區定名爲戴北河海濱如治區、

第二條、本區區域之界限、依北戴河舊案所規定、東至鴿子窩、西北距海三華里、是爲固有區域、其事實上已擴張、至舊案以外之區域、作爲推展區域、但以現有之範圍爲限、

第三條、本區因有特殊情形、直隸於河北省政府、但其區內居民籍貫、仍隸屬於臨楡縣、

第四條、本區內關於民刑訴訟事項、仍歸臨楡縣司法機關管轄受理之、

第二章、本區職務、

第五條、本區於不抵觸中央及監督官署法令範圍之內辦理左列事項、一、區政事項、二、區公安事項、三、區教育文化風紀事項四、區公產之管理及處分事項、五、區土地事項、六、區海濱管理及水上救護事項、七、區交通電氣自來水煤氣、及其他公用事業之經管取締事項、八區消防事項、九、區農工商之調查統計獎勵取締事項、十、區勞動行政事項、十一區公益慈善事項十二、區戶口統計事項、十三、區街道溝渠堤岸橋梁建築、及其他土木程事項十四、區內公私建築之取締事項十五、區公共衛生及醫院藥房飲食店菜市屠宰場公共娛樂場所之設置取締事項、

第六條、本區關於自治事務於不抵觸本章程範圍內、得制定單行規章、

第三章區議會

第七條、本區設區議會議員定額九人、其選舉規則另定之、前項議員無給職、

第八條、區議會議員任期四年、每二年改選一次、同時選出同數時、應之抽籤法抽出半數、以二年爲任期、

第九條、區議會設議長副議長各一人、由議員用雙記名單選法互之、以得票過半數者當選任期二年、

第十條、議長有事故時、由副議長代行其職權、議長副議長均有事故時、得另選臨時議長代行其職權、

第十一條、議長在會議時、爲主席對外爲區議會之代表、

第十二條、議員因事出缺、應以候補當選人遞補、候補當選人均已遞補、而議員定額仍缺、至三分之一時、應即補選、遞及補選各員、任期以補足前任未滿之期爲限、

第十三條、議長或副議長出缺時、應即補行互選、其任期準用前條第二項之規定、

第十四條、議長副議長議員均不得兼任本區區公署公職、

第十五條、區議會每年開常會二次、以四月十月爲會期、由議長召集之、每次會期以十五日爲限、前項常會會期經議員過半數之同意、得延長之、但不得過五日、

第十六條、區議會經議員二人以上之請求或議長、認爲必要時、得召集臨時會、其會期不得過前條規定之日期、

第十七條、區議會須有議員過半數出席方得開議、

第十八條、區議會之職權如左、一、議選區經理事項、二、議決區單行規章事項、三、議決區預算決算事項、四、議決募集區公債事項、五、議決區公民請議事項、六、議決區內應興應革事項、七、議決區經理建議事項、八、審議監督官署委辦事項、九、議決其他依法令屬於區議會權限範圍內事項、前項各款議決事件、交由區公署執行之、

第十九條區議會、酌用文牘員及傭員、

第四章、區公署、

第二十條、本行設區公署爲區行政執區機關、

第二十一條、區公署設區經理一員、由區議會遴選其有市政學識、行政經驗者、呈請河北省政府委任之、依法令掌理本區一切行政事務、指揮監督並進退所屬職員、

第二十二條、區公署得設財政工務社會三股分掌左列事項一、財政股、第四條第一第四股第四條第七第十三第十四各款事項屬之、二、工務第五各款事項屬之、三、社會股、第四條第三第九第十第十一第十二第十五各款事項屬之、

第二十三條、區公署於必要時、經監督官署之核准、得增設教育衛生土地公用四股分別掌理第四條所列各款事項、

第二十四條、區公署各股各設股長一人由區經理委用之、

第二十五條、區公署各股得設股員若干人由區經理委用之並因事務之繁簡得酌用僱員、

第廿六條、區公署依事務之需要、得聘用專門學術或技術人員、

第五章 區公安局、

第二十七條、本區設區公安局直隸於河北省公安管理局、其局長由區經理兼任掌理第四條第二第六第八各款事項及其他一切公安行政事宜、前項兼任局長於省政府委任區經理時由公安管理局同時委任之、

第二十八條、左列各款定爲區收入由區公署征收之、

第六章 區財政、一、本區依法令規章所定規應征收之捐稅、二、本區公產收入、三、本區公營收入、四、個人及團體之自由捐助、五過怠金田賦契稅、仍由臨楡縣政府征收、不在區財政收入之內、

第廿九條、本區內行政事業各費應由區經理按照會計年度製成預算案、經區議會議決後呈請河北省政府核准施行、

第三十條、本區之支出、由區財政收入充之、區經理應將決算案報告區議會、並逐項說明之、

第七章、監督公署、

第三十一條、本區以河北省政府爲監督公署、

第三十二條、監督公署對於區經理執行事務、認爲有意忽職務違背法令或妨害公益時、得隨時撤委、並令由區議會另行遴員、呈請委任但區議會、對於區經理查有上項事時、亦應另行遴員呈請監督官署放委之、

第卅三條、監督官署、如認明區議會逾越權限違背法令時得解散之但在一年內以一次爲限、並須令區經理於解散三個月內舉行新選舉並召集、

第八章 附則

第三十四條、區議會未成立前、由北戴河海濱公益會推薦第一屆區管理、呈請河北省政府委任之區管理、應於本章程施行後一年內召集選舉、成立區議會成立時公益會即行取消

第卅五條、本章程如有未盡事宜應由監督官署修正、或經區議會議決後、呈請監督官署核准修正之、

第卅六條、本章程自公布之日施行、

速開圓棹會議運動

【上海十四日電通電】上海各國關係者、對于日本軍撤還本國消息、表示異常好感、就中提倡上海自由都市問題研究者之上海各國商工會議所、即時開始、促進圓桌會議之具體的運動、各向本國政府、其中促進開會、亦納稅者會、着手同樣運動、各國開圓桌會議之要求、漸呈具體化、

滿洲仍然匪賊跳梁 日本對聯盟提出報告

【日內瓦十四日電通電】聯盟日本代表部、本日（十四）對於聯盟事務局、提出題名『在滿洲跳梁匪賊』之文書、其內容如左、

一、自三月一日、迄至四月十日、在南滿洲鐵道地域附近、受攻擊匪賊、實達二千一百四十一次、此中五百八十一次全係由二百名以上之匪賊所爲、此結果發生犧牲者、共計死傷者三十四名、拉致綁票者達六百三十六名、

二、滿洲舊軍閥將領等、企圖擾亂滿洲治安、再度開始活動故異常增加匪賊之數、其匪賊後方之煽動者、與聯盟中國調查委員入滿、同時於北滿及間島方面、努力一層煽動擾亂、尚有張學良發行鉅額之僞造大洋票、已得其證據、

三、滿洲國軍、目下出動匪賊討伐中、

四、黑河方面居住日僑、因該方面不安、向俄領一時避難中、

上海日僑減少四五千

【上海十四日聯合電】發生事變以來避難返國中之日僑復歸人數、據警察側調查、迄至十三日、達七千五百名、目下居住日僑總數、達二萬五千人、照事變前、減少四五千名、

日外相會見各大使 外務省發表聲明書

【東京十四日聯合電】外務省關于芳澤外相于十三日午後在外相官邸、與英法意各國大使、並美國代理大使會見內容、十四日發表、左記聲明書、

外務大臣、于十三日晚、招請在京英法意三國大使、及美代理大使、對于鑑者停戰會議、該諸國駐華代表者、努力友好的斡旋、表明謝意、且就此次由上海地方、撤退陸軍全部之情事加以說明、

粵飛機由南翔歸還

【長沙十四日電通電】參加上海事件之廣東航空隊七架中之四架、于十二日、由南翔飛抵長沙、同日午後四時、向廣東歸還、

閘北陸戰隊即撤收 中國側表示感謝意思

【上海十四日聯合電】中國側接收委員王長春、偕同公安局長及其他區長等、于十五日午前九時、赴在新民路之日本第五大隊本部、與陸戰隊撤收委員會見、舉行準備接收、預定十六日午後九時、正式完了接收、警備該地區之第五大隊、即時開始撤收、午前中完了全部、關于此次撤收、中國側對于陸戰隊簡單處置、表明謝意、即撤收關係者間之感情、頗爲圓滿、

【上海十四日聯合電】據陸戰隊發表、在閘北新民路設置之陸軍隊閘北行政事務所、因陸戰隊撤退閘北、結果本日（十四）、實行閉鎖、此後事務、於各大隊本部處理、

長江漲水

【上海十四日電通電】揚子江急激漲水、因十年來之變調、被憂慮氾濫、

日勞動組合 組合員增加

【東京十四電通電】據內務省社會局局發表、昭和六年度勞動組合數、八百十八、參加組合人數、三十六萬八千九百人、比前年組合數百六、組合口人數一萬四千人、各均呈增加、

江北運工

清江浦訊云、江北運堤之修復、迄未竣工、而新堵工程、時有潰決、費時八月、工欵五百餘萬、自清江浦至江都堤長不足四百里、僱工多至十萬人迄今仍未告蔵、近値春修時期、援例東西兩堤由各工段事務所、料工挑浚河身、然均拾本逐末、不謀治本挑浚而趨治標築堰、河北運河最重要之口壩、即爲直壩與三河壩後三河壩一決再決、乃從事修堵、而於直壩復置若罔見、昨爲狂颶掃坍十六方擱石、省廳始派員勘察、然尚不卜何時興修、查直壩共長四百餘丈、南端壩尾毘連高阜、北端爲最初築壩沖斷之三河帆船交通、蘇皖湖運之咽喉、即洪湖水量、經此洩入高寶湖之唯一口門、淮水漲發、視其大小啓之、即可得其調節宣排之宜、且江北湖河縱橫流通、展轉輸納、尚有餘地、實未至防不勝防之絕境、乃以該壩年久失修、附壩灘地、又爲皖省收領、皖人視之、方慶水檻已破、波臣漸逐、然江北之沉淪、即兆胎於此、據熟習築堤工程者言、去歲北端坍去廿餘丈、壩身沖決兩丈、增洪胡洩量、寬達一百六十丈、深愈兩丈、超過往年洩量一倍有奇、高寶湖腹、能不脹裂、運東一線長堤、能不一決再決、江北過去慘災、猶爲發軔之初步、直壩不修、後患將有十倍於此者、此時修復運堤、堵築決口、乃頭痛醫頭之法、目前急切之圖、自應如是、然不揣其本、不探其源、不將修築完整、來日方長、豈止頭痛而已云云、

何競武返漢

漢口訊云、何競武十日回漢、據談此行視察路務、平漢路軌車輛、近年破壞不堪、將逐漸整理、擬先將所有損壞車輛調長辛店修理、

徐永昌抵弁

太原訊云、徐永昌在平謁張畢、經平綏路十一日午後一時返并、軍政要人均赴車站歡迎、徐直赴私寓休息、旋赴綏署謁閻、報告在平晤張所商各項要公經過、

◈性好治遊諸君注意

花柳一症惟吾中國提起此事吾們同胞患花柳者這種病症不但傷身妻子受害滿洲新國國家所葬民強國富人民有害原是羞症身體德懶親感難兒輕者不治遺害三世我勸同胞患此症者腐敗治法庸醫殺人慣用項藥水銀輕粉用下此藥雖然見效不論良心由輕治重再若犯者傷損五官骨節疼痛這種毒藥生活一世十有八九

各國注意以爲兒戲令人悲啼四萬萬餘三分之一與別大異而且染妻不能生育今已成立國民兄弟民病國盧國大關係又壞名學困苦之極朋友難提重者難醫悔之晚矣人人注意必要請醫實不爲奇巧網漁利暗把人欺分量重剛以求速愈無非緩期那管天埋害人無比可了不的破爛喉鼻動轉難移精虫受敵斷絕兒女陽瘮不學

▲花柳科研究專門▼

▲慈熱心普救人民▼

看此光景染上此病即便染病費錢小事仔細參詳本醫此見破下功夫研究斯症花柳醫院十有餘載花柳專科精益求精患花柳者無論新久魚口便毒楊梅疳瘡新法治療藥到病除普救同胞困苦艱難貧民人等非是金錢濟世活人各界諸君介紹患者

娼窰少去誰把你替莫投庸醫性命關係令人可懼用心注意參考泰西費盡腦力奉天成立注重名譽雜症不醫秘益加密諸君注意皆能保愈白濁淋濔升天落地即使根去再犯不易熱心對彼一概施醫分文不取那等目的吾心所欲祈爲注意來把病去

（現目下交春萬物發生而花柳之毒此時亦正在活動之際倘從前染過花梅海毒各症熱毒未淨其根未清者此時難免復發本院備有一種清血藥針功能清血解毒豫防花柳注射之後高枕無憂而取費又特別從廉也）

花柳醫院院長 何子範謹啓

總院奉天小西門裡千石橋胡同路北（大戲院西鄰）

分院哈爾濱道外正陽八道街口內路東樓房

（本院施療牛痘分文不取）

開往青島上海（上午十一點）
△長春丸 五月十八日
△奉天丸 五月廿四日
開往天津（至天津止）
△長平丸 五月廿一日
開往天津（至塘沽止）
△天津丸 五月十八日

大連汽船株式會社
屬專貨客經理店
大連市敷島町六番地 永和公司 電話七二七五番
阪神航路專屬荷取扱店 大連市須磨町六〇番 澤山兄弟商會 電話長 五二六二番 四六八一番

買一送一

夏氏化痔膏 化痔土龍散

每盒現洋一元 半料六元 一料拾元

主治廿四種痔症無論年久新得內痔外痔各種痔漏神效非常一用此藥痛止腫消其管斷根永遠不犯爲普濟患者起見特爲買一送一祈請患者勿失良機是幸 外埠函購免收郵費 奉天大西關陶然里廿三號門牌一三二號

夏福興堂啓

文藝叢考 定價現大洋一元

東三省古蹟遺聞續編 定價現大洋一元

哀史 定價現大洋一元二角

皇帝東巡 定價一元

盛京時報各書出版

感謝眼科聖藥（琥珀光明丸）

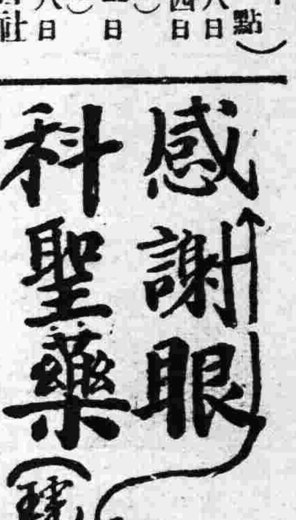

瀋陽地方法院登記處書記員唐宗寅君來函云○英美大藥房大鑒敬謝者敝人於去春偶患目疾初起不甚爲意漸至雲翳遮睛視物不明且觸怒時發因火即犯歷經中西醫治迄未見效紗日憂悶不堪其苦因閱報章載有貴藥房自製內服眼科聖藥琥珀光明丸專治男女老幼遠年近日一切雲矇翳障暴發火眼等症閱悉之下不勝欣喜隨至貴藥房購買一盒試服六日果然見效連服數盒目疾若失而翳障盡去光明復原矣斯誠不愧眼科聖藥敝人感佩之餘敬申數語以鳴謝忱

○謹將定價開列於後琥珀光明丸六日用量現大洋一元 二日用者四角 二十年八月二十日

○總售處奉天大西城門外電車站英美藥房

松岡醫院遷移聲明

敬啓者敝院開設以來迄今十有三年從事診療營業於茲尚無過失深蒙各界眷顧營業日漸發展不勝感謝之至頃爲便利患者起見今遷至北市場照常應診一切難症對於診療一門努力研究專以博愛爲懷務求盡美盡善藉副愛顧之雅意謹佈微衷尚希大方諒察是幸

診療科目 內科 外科 眼科 戒煙科 花柳病科

診療時間 自午前九時至午後二時門診 自午後二時至六時出診 但急患者不在此例

現洋本位 入院隨便

新址 奉天北市場郵政局對過北進約一百步路東有一平房便是 松岡醫院 電話三四二二五號

勒吐精牌代乳粉（老牌）

育嬰珍品 無異母乳

經驗所得 名醫介紹

營養不足 小兒瘦弱

樣品券

奉上郵票十五分請將勒吐精代乳粉一樣罐及育嬰指南一冊寄下爲荷此致 瀋陽浪速通三十九番地 英瑞煉乳公司

姓名

住址

小兒食勒吐精恢復健康母親快樂

乳汁稀薄母親憂慮

醫藥界專門

各醫生 各醫院 各藥房 欲購西洋原料藥 醫科器具 及一切醫療器械者請賜顧德商興華公司醫藥部

本公司設瀋陽業經多年除歐美各大埠外在東亞各地如日本東京大阪神戶中國平津滬漢廣州香港均設有分行專售醫藥界用西洋各種原料藥品成藥及醫療器械等等久已譽滿全球舉凡醫藥界所用一切物品大者如X光器械小者如注射針頭珍貴者如顯微鏡人工太陽燈及一切光學器械並各種最新發明之醫藥界用品等無不俱備本公司在德國除自有之各專門製造工廠外如舉世聞名之德國怡默克化學藥廠之各種原料藥品及成藥德國埃泰善爾工廠之蛇牌醫療器械德國生尼泰工廠之醫用電氣器械德國徠資工廠之顯微鏡及各種醫用光學器械德國拜道爾夫工廠之老人頭牌絆瘡膏及與倫等均係本公司獨家經理並本公司常備大宗現貨以供各界需求如荷零購整批或賜詢一切暨函索目錄本公司無不竭誠歡迎

德商興華公司 瀋陽商埠南市場西

寶康藥行代理 瀋陽大西邊門外

奉天大賽馬

五月 七日（星期六） 八日（星期日） 九日（星期一） 十四日（星期六） 十五日（星期日） 十六日（星期一） 雨天順延

勝馬投券票金票十五圓參圓兩種

入場彩券 金壹圓 景品

（誰有宏運） 景品壹等 金票五百圓

社團法人奉天競馬俱樂部 電話日四三四七番

"太陽牌" 膳寫版 型錄送呈

奉天春日町一 內田洋行奉天支店 電四六七八番

獎牌 勳章 記章 帽章 銅像 鋼型 金銀 賞杯 專門製作

製式贈呈

東三省官公署指定

全華錦製作所

調查團在哈會議
對所得各方資料交換意見
在英領館舉行顧維鈞參加

【哈爾濱專電】國聯調查團于十四日、正午假駐哈英國總領事館舉行會議、中國參與員顧維鈞亦參加、會議內容、根據十日以來所得各方資料、互下列諸項交換意見、

一、駐北滿日軍兵力、
二、白系俄人在北滿之政治運動、
三、白系俄人與日本之關係
四、在北滿之日人現狀
五、北滿事變前後情形
六、北滿之一般情勢、
七、蘇聯與滿蒙、

國聯調查委員云、

海林日軍 剿匪勝利

哈爾濱電訊、在海林東方二基羅米突之地點附近、反吉匪軍頃極力構築陣地、又集中重兵、形勢殊呈不穩、駐海日軍依田□團與駐牡丹江守備隊、互相連絡、於十一日起、開始攻擊右項反吉匪軍、經激戰數小時、擊退匪軍、鹵獲迫擊砲二尊、槍械子彈多數、匪方遺棄屍體一百五十具、日軍損害死者二人、負傷者六人云、

營口海關監督 以馬張有望

駐營山海關監督出缺、未便久懸、當局保舉寬甸縣長張之鵬接充、無財政部長擬保秘書馬續波接充、將來必由二氏中擢一繼任云、

中央將開 國防會議

中央現因張學良派兵榆關、嗾使義勇軍擾亂滿洲後方、即將召集國防會議、聞各軍界要人、亦擬接到命令後、入京參與云、

榆關華軍 積極調動 王樹常任總指揮

榆關形勢因中國軍積極調動、似呈緊張、頃據消息、張學良除先派高紀毅會晤何柱國旅長面授機宜外、並擬繼派于學忠、戢翼翹、榮臻等數人、馳往協助、一方委任東北軍第二軍長王樹常、為前敵總指揮、現已發表云、

外部駐奉辦事處 成立在即

外交部現為便、利與駐奉各外國領事、辦理外交起見、決在奉設立外交部駐奉辦事處、昨已派員來奉、探覓地址、準備一切、日內即可成立云、

特區逮捕 陰謀要犯

【哈爾濱專電】前計畫顛覆日軍用列車之北滿共產黨員、頃又乘國聯調查團入哈、計畫將在北滿鐵路西部線、顛覆國聯調查團坐乘之列車、哈特區警察處、及日軍憲聞知此計畫、數日以來、嚴探該陰謀團、至十三日夜檢舉俄共產黨員八人、現正嚴重審查、聞該人犯似為炸毀第二松花江鐵橋及顛履日軍用死車人犯、並計畫暗殺

熙洽電調旅長

頃得確息、吉林省長熙洽、因該省第三旅長出缺、未便久懸、特電調旅允參謀長之楊崇武、前往吉林接充旅長之職云、

舊吉林辦公處失慎 燒瓦房五間

商埠後舊吉林辦公處址、自去秋事變後、該院即行封閉、闢有人住遷入居 不意于十五日午前三時、不知因何、忽然起火、燒至五時餘、各消防隊始聞信赶到撲救、至六時餘、始行救滅、共燒去瓦房五間、炮毀三間、屋內所存儲之槍彈、暴炸甚響、事後該人、亦潛逃無踪云、

民政廳設視察部

民政廳業遵照新省制組織、設四科辦理事務在案、現該廳廳長趙夢南、以本廳有視察員之設、應在廳設辦事室、乃擬于廳內設視察部、專辦視察各縣政治事務云、

◇初夏◇

省公署 設三參事

奉天省公署、業經按照新制組織、各廳相繼成立後、秘書長一職、已任阮振鐸氏、現省長臧奉久、以新制尚有參事、乃任金毓紱、穆元楨、王玆棟等三名為省公署參事云、

民政廳 遷入財廳

財政廳改組稅務監督處、並將民政廳遷入該廳內、早誌本報、茲聞民政廳於十四十五兩日由省公署遷入財政廳內、十六日起即在財政廳辦公云、

王聘之就任 電燈廠廠長

奉天電燈廠長大磯義勇、經省公署調為該廠監理、遺缺以王聘之接充、已誌本報、茲聞新廠長王聘之已面謁省長□期

省署對各縣胡匪 正擬剿撫兼施辦法

省公署對於各縣匪患、已飭軍警徹底痛剿、茲該署接到民政部訓令、略謂各地胡匪、務必限期肅清、以靖地方等語、並令詳擬剿撫兼施辦法、通令各縣實行、故該署刻正連日討論、剿撫辦法、一俟擬定、即通令各省實施云、

市署派員查捐

奉天市長閻傳紱、因慎重收入、派員數人、分往各關調查各項捐欵、如有拖欠者、迅速催清、以重收入云、

調查團回連預聞

【大連】國聯調查團、中國一部隨員折回北平、已誌前刊、該隨員中之參加委員陳立庭氏前日過連時、曾云此次歸平、俟月之下旬仍當再來連濱、迎送調查團於此、隨同參觀旅入名勝、再同道去津、刻聞在哈之調查團、因北滿情形較為複雜、須至月之廿六日方可南下來連、稍事勾留、仍回北平云、

民署調查 私學館

【大連】本市民政署所轄之華人書館、向即補助各公學堂及普通學堂之不足、但教育方法之良窳、理應認眞取締、以免兒童受不良之薰陶、刻該署學務系派員分赴各書館從事調查、且本埠學館每於春間即增多、至冬季即無形減少、多因山東籍於春來此、至冬則歸去、其學館亦須隨之增減也云、

會屯舞弊案 暴露所聞

【大連】本埠會屯行政、向由民政署管轄、成績頗稱優良、詎南關嶺會、竟發生大騙案、殊出人意料之外、該會前會長孫殿卿、任其子廷彩為會屯金融組合員、任其親屬劉兆興為該會書記、遂可上下其手、從中舞弊、愚弄鄉民、於民十六年(昭和二年)彼輩即狼狽為奸騙詐百出、賍欵達百萬金、繼於該會長退職、由羅善廷接任、一切黑幕乃始暴露無遺、經繼會長發覺後、該會屯被害農民、竟有痛不欲生者、概因孫廷彩與劉兆興等私署押券、向金融組合指各農民借得巨欵、充該個人花天酒地之浪費、計被害者有南關嶺會姚家屯洪存忠之名義、押金千五百元、劉治家名義、押金千五百元、林有榮名義、押金四百元、南關嶺屯陳厚寬名義、押金千五百元、陳忠信名義、押金千五百元、又押金四百元張希齡名義、押金千五百元、孫殿邦名義、押金二百元、于逢春名義、押金三百七十元、羊圈屯金廣善名義、押金千二百元、張來高名義、押金千五百元、其金融組合般欵已納未交者、不下三百元、該農民聞知此訊、不啻將其家產蕩沒、遂有欲以一死為殉者、該孫廷彩聞已攜妓遠遁、匿於芸平、劉亦匿於他地、刻羅善廷會長已來往奔波以求茲事之解決、免釀意外之事、似彼孫劉二人者、行為竟酷於綁匪、定難逍遙法外也云云、

稅捐徵收整理

【開原】開原稅捐局、日下對于特種貨物徵稅及額數情況、詳列於後、

一、麥粉印花稅、營口方面來開麥粉統稅印花、早經貼用、而輸入無多、每年約七千袋以上、哈爾濱長春兩方面來開者、每年約二十七萬袋、統稅規定、每袋印花大洋壹角、販賣商全年担負面粉稅額約大洋二萬元、此額乃由附屬地運消、通江口西豐東豐西安等處者、凡在附屬地內消用者免徵、

二、棉系布匹輸入開原、為遼陽滿洲紡織廠、及奉天紡紗廠等方面者甚多、印花稅已由各當地徵收矣、而大阪方面棉系布輸入開原者甚少、全部買賣、年額棉系約大洋十六萬元、棉布約大洋十六萬元、祇有大阪上海等處布匹運往附屬地外者、應徵收印花稅年額約大洋壹萬六千元以上、但在附屬地以內消用者免徵、

陳秘書 兼任教授

【開原】縣公署秘書官陳公博先生、學識淵博、能力高深、曾得滿鐵會社語學特等譯證、對於日文極有研究、現將縣中校長翟在霄之敦聘、及指導部之懇託、乃兼任縣中日文教員、已於本月十四日到校視事、全校學生、均極歡迎、將來日文程度、定能日進千里也、

于王各軍克復柳河 現向金川痛勦

據關係方面確息、于芷山、王殿忠、及靖安遊擊隊等各軍于十三日午后一時、在柳河附近遇大刀會匪、約有六七百名、當即開戰、激戰一小時、匪力不支潰走、柳河遂被完全克復、匪遺屍體百餘具、現正向金川縣方面痛剿中云、

烟土仍由列車運輸

奉山路列車中屢有運輸烟土情事、已詳本報、茲聞于十四日晚五時許、又由車役王某運來烟土三十餘包、分裝柳條包

稅務處代辦預算

省公署按新組織、總務廳成立後、即辦理本省一切預算、現因總務廳事務繁劇、一時未能辦理、乃仍委託稅務監督處為辦理、但每日向總務廳報告一次、以明權限云、

兩分局破獲烟館

警務當局于十四日開始搜抓

鄭稅局長回安

【西安】縣稅捐徵收局長鄭宏年、前者因往奉天財政廳請示各種應減以及前後變更之稅率、特請准財政廳晉省到廳在案、刻聞鄭局長將應辦各事項、辦理完竣、於月十一日回局、照常視事云、

擬編警察 密探隊

【松山】月之十二日指導部鑒於錦縣警察局缺少密探、對於偵察少明眞象、故與谷縣長磋商、谷氏極表同情、與警察官局長詳加研究、決定添編密探隊數員、聘最有經驗為隊長、不日即可實行云、

調換各縣長 第一批已發表

自省府總務、民政各廳成立後、即傳調動各縣縣長、頃得確息、調換第一批縣長現已發表、計新賓縣長衣之深調省、委佟會章接充、寬甸縣長張之鵬調省、另委要職、遺缺特委康濟接充、其餘東邊各縣長調動亦將次第發表云、

調查團認識北滿實体 對各方頗表謝意

【哈爾濱專電】國聯調查委員一行抵哈已經四日、連日調查頗忙、現已認識北滿之實体、並覺悟過去認識之矛盾、對於各方懇切的指導及應援、頗表謝意云、

添授警士日語

警察第六分局長張士選、近與該局行政主任楊致和、對境內治安事項力加整頓、近復于每日在警士等操練之餘、添授日語一小時、由分局長及外事王局員担任教授云、

飭緝潛逃稅局主任

省公署因鐵嶺稅捐局、撫順分局主任劉維耕、虧空債務、無法償還、私自潛逃、除飭該局派劉壽恍接充外、通飭各縣長、及警務局長一体協緝歸案云、

日海軍一部赴松花江 協助勦匪工作

據聞日海軍當局鑑於北滿松花江沿岸之剿匪工作、決派遣若于之海軍部隊使與陸軍協力、該海軍部隊于十五日午後三時由□□抵奉、旋于是夜離奉往赴其方面云、

各分所便衣探 奉令取消

奉天省會警察局、前為便利偵查匪類、特令各分所添設便衣偵探一名、實行尚未一月、又奉總局令、實行取消、但各分局所有之便衣探、仍行存在云、

中央擬甄別 全國各省區官吏

中央政府、現以建國要策、第一須有優良人材、故對此事特別注重、茲擬將全國各省區官吏、分期調京甄別、在未甄別以前先令各省區最高機關將所屬公務員之履歷、分別開呈各部院、以資考核云、

保安局新委科員

奉天省城保安局長常守陳、現以本局行政科一等科員、因有高就請辭、當即照准、遺缺未便虛懸、特委高鳳洲、為行政科一等科員、高科員奉委後、昨已到局視事云、

○滾○水○小○新○聞○

一賣票引賊一

工業區露天市場大戲園、近來觀客中、在有丟失錢包財物者、日有十餘起、然妙手之賊、固未悉自何而來也、衆人無不大駭、日前有一觀客於付錢買票之際、錢夾竟不翼而飛、當即嚴查、竟於售票人張某身畔搜出、於是全體觀客大動公憤、以為戲園擁用扒手賣票、實違法紀、當經詳詢、方知張某非親自偷取、乃勾同一般竊手在後跟隨、竊後轉交張某保存、以便均分云、

一查獲拐騙一

有錦縣人馬福春者、於十四日下午三時、攜帶衣物來省、欲往北關某店投寓、被偵探查見形狀可疑、向其盤查、言語支離、即將拘往警所詢問、供認係拐騙案犯、即將送往警局訊辦云、

一踢傷孕婦一

十五日上午、小東關魏家胡同住戶楊某、與同院住戶李王氏、因小孩爭執、大起糾葛、遂打成一團、李王氏正身懷六甲、竟被楊某踢傷小產、經巡警將兩造帶分所訊辦云、

一小偷被獲一

有王秉一者、素無正業、專以行竊、賴資生活、該小偷于十四日下午三時許、在俄入四八號電車上、又欲施其舊技、被坐客馬某(警察局督察員)查覺、當即擒獲、除飽以老拳外、遂將該小偷用繩綁縛帶局究辦云、

一賭徒行凶一

大北關財神廟胡同住戶潘振東、久無正業、專以要錢為生、於十四日晚在某局場賭贏三十餘元、並次十餘元、因之與賭徒李某起衝突、李遂用菜刀將潘某砍傷腦部、後報巡警、將二人帶所辦理云、

一救私生子一

於十四日下午二時、小東關小街子街北水泡子沿地方、發現一嬰兒、氣尚未絕、在該處呱呱而叫、不知被何人所棄、實於人道有礙、後經附近趙姓老媼見之、不忍、抱回家去、救此一命云、

一槍殺愛妾一

大北邊門外沙土坑地方孔某家、有一妻一妾、妻妾二人、時常因房事起爭端、於十四日其妾又與其妻口角、孔某氣急、遂用護家槍將其妾頭部打傷甚重、現經家人抬往醫院治療云、

一少女逃跑一

大東關元寶橋胡同住戶陶姓下無兒、僅生一女、現年十八歲、前在學校讀書、主張自由、竟與王某有染、已非一日、因礙家人耳目、於十四日二人双双逃走云、

瘟疹流行

【松山】錦縣近二個星期之間、無論貧寒家之小兒、罹患瘟疹者衆多、因疹殞命、指不勝數、實因氣候不勻、天道反常、瘟疹流行、傳染極速云、

錦州新報社長返錦

【松山】本城出版之日文錦州新報社長井下萬次郎、日前赴鞍山辦理要務、現已公畢、乃於昨十一日搭車遄返錦社云、

陳振先 談農業教育

北平訊云、中國以農立國、乃至晚近、四億民衆之食粮、入部須仰給於舶來、此其危機、為何如者、記者近與陳振先氏談及此事、深為感慨、而於我國農業教育之不切實際、尤為痛切、陳氏早年在美研究農學、歸國後辦理奉天農事試驗場、革新農事、改良牧畜、五載經營、蔚為全國模範、民元間長農林部、於農政會有實際久遠之規劃、嗣在洮南遼源間闢辦陳氏模範農場、規模已具、不料竟為豪匪所襲、場中建築、以及新式農器、均燬於火、且有二人殉於此役、至今引為恨事、中國之有美利奴羊種、始自陳氏、即北平市上之洋槐、及二年前洛咸之石臘水渠、或其手澤、或其規劃、其所著之農林政要等書、尤我國今後開發農業之圭臬也、陳氏以為開發農業、為中國之百年大計、國人不宜等閒視之、東北沃壤、為中國樹立農業基礎之理想地、今陷於日本、只可期諸異日、國人近多倡開發西北之議、一片荒野、誠墾殖之區、惟雨量不足、是為可慮、中國大陸、愈往西北、雨量愈感不足、故開發西北、水利為最大問題、亦可謂『有水斯有財』也、次言及中國現在之農業教育、頗認為有使之實際化之必要、即以國內情形言、南方均為水田、南人雖特缺乏北方旱田之知識、甚且並小麥大麥而不能辨、(陳氏自言其初習農學時便是如此)故同為農人、使種水田者以耕旱田、猶所不習、其根本未曾到過田間者、更無論矣、今日國內農業學校之痛病、多偏於書本上的知識、學農的學生、類皆不知農田情形、未曾扶過犂張、是於耕種之事、猶待學習、尚能談改良農業乎、故認為在國外學工學礦者、回國後皆能立致實用、惟學農者則不然、以情形既異、且未實習故也、是以切求實用、為農業教育最重要之原則、設從事農業教育者忽略此點、其所教育之人才、必不能致之實用、受農業教育者、若不知於此點努力、則其所學、必等徒勞、故甚望農業教育家集中目標於此點、所關於我國之前途者、實甚大也云云、記者以陳氏之言、甚關重要、故特記之以喚起國人之注意、

張發奎部 調駐南昌

南昌訊云、張發奎所部第四軍已在醴萍遵令改編完竣、軍長張、副軍長蔣岳印、十師吳奇偉、二六八旅長歐震、二七零旅韓漢英、每旅兩團每團十五連吳師長奉蔣令移駐距南昌五十里之樵樹鎮、正開拔中、

日軍赴餘粮堡勦匪

【通遼】日軍因餘粮堡有匪人擾害春耕、率隊往剿、帶大炮五門、及幹警兵百餘名、向餘粮堡出動、聞此項匪徒、是否為義勇軍有意擾害地方、待日軍凱旋時、即明眞相云、

警務局定期 檢查衛生

【開原】警務局長程星五、鑒於本局以前、對於衛生一科、毫無成績、急宜大加改良、以盡職守、乃佈告曉喻民衆、對於房屋庭院及道路等、務須求其清潔、以重衛生、並定於日內分班往各街及各胡同實地檢查、以防人民忽略衛生之道、而杜病源云、

孫委員回省

【松山】春耕貸欵委員孫宗沛氏、在錦公竣、旋即赴義、該氏已將貸欵事宜辦畢、日昨由義歸錦、即轉乘奉山路列車歸省云、

師中擬授日語

【松山】教育局呈請縣公署謂師中學校、各級學生、有添授日語之必要、聞縣公署刻正斟酌中、將來能否實現、容訪再誌、

哀啓者

先祖妣王太恭人慟於本年國曆三月二十九日亥時壽終連寓內寢享壽七十有四 不孝男□增等 不孝承重孫鈺昌 親視含殮即日遵禮成服謹擇於

國曆五月二十二日 夏曆四月十七日 開奠成主

國曆五月二十三日 夏曆四月十八日 發引扶柩歸塋

遠近親友恐訃不周謹再登報訃

聞

孤哀子 □增 泣血稽顙

承重孫孫鈺昌泣血稽顙

齊期孫 鈺錫銘 昌泣稽首

齊五有曾孫肇連扶淚稽首

通信處大連浪速町東昌祥銀號 大連駿河町東聚昌

喪居大連惠比須町天后宮大禮堂

○○本號啓事○○

發售

撫順各煤 格外價廉

煙台各煤 分量充足

本溪湖各煤 品質優良

奉天西塔後 發送迅速

滿鐵指定各種煤炭販賣店 恒順號 電話二〇二七番

感謝奉天大西門外 振華醫院戒煙神速

敬啟者敝夫妻二人因早年患吐血皮膚病氣短肚腹疼痛醫藥無效初吸鴉片少許久而成癖終欲戒除實無良法後閱盛京時報載有振華醫院戒煙廣告敝夫婦二人非常歡悅乃實行入該院療病戒煙經七日之間將癮病齊去未受絲毫疼苦精神如常身體健壯敝夫妻二人無以為謝特登報端藉感謝忱

鳴謝人 奉天北市場文興里三十三號門片 張子明 張隋氏 同啓

黑龍江官銀號啓事

為佈告事案查本號發行週年四厘債券每年按照舊曆四十兩月分期付息台經訂定簡章呈奉令准施行在案嗣以分期付息辦法諸多窒礙擬改為每年舊曆十月一次付給以省手續當經將正簡章呈請省長公署核示茲奉第二七〇號指令內開呈悉准如所擬辦理仰候通飭各縣布佈告週知併令民財兩廳知照此令等因奉此除分令外仰各屬商民人等一體週知特此佈告併應登報聲明

普濟禪師聖誕紀念日

禪師生於前清庚戌年夏曆三月二十八日辰時幼入釋門十八歲至五台山南山極樂寺振興佛教傳弟子優婆塞優婆夷比丘僧比丘尼等於光緒十八年掛號經禧太后欽賜眞如自在御筆匾額龍頭寶杖經卷珍品等物光緒封眞如自在活佛准予廣傳佛教於民國元年六月十六日戌時禪師圓寂由優婆塞弟子王鴻起受命傳教其子王澤普王春暄及徒徐貫一均受衣鉢繼傳七廟奔走風塵消耗家產九年在外苦口婆心致志傳教興善未曾私及身家幸未春由北平呈請准立五台由向善普化佛教總會及各處分會籌備處等各界人士[illegible]今值禪師誕辰在長春分會協同正會長[illegible]會長王[illegible]甲三招集各分會職員及會員等來會致祭[illegible]計是日濟貧施捨假首費現洋壹百圓官帖拾萬吊之譜[illegible]

五台山 向善普化佛教長春分會籌備處啓

匪中生活實紀(續) (達川)

令吾上北大荒去勾大帮。如高嶺子。平江。廣遂等柳。定日齊來合攻。予聞之不覺心念一動。急向晚年樂說二哥。你可大發博愛。總要稍稍存平等心。這事不可過急。鐵神廟村男女業被擄一半。豈可再經炮火。況均是一體人類。焉可屢自殘害。倘說此三村有惡意來攻。予以全家保之。和意接說你與那三村有熟人嗎。答以認得幾人。復說如認得。你即刻寫信。向該三村達到叙說作和。倘有惡化。即拏汝是問。晚年樂復說金大爺。你將信寫出吾看看再說。予遂草書三份如左。

金源盥漱淨手百拜上書。恭請鐵神廟龍口子孔家坨三村村長會首公同朗鑒。源本是被綁之人。正應不言。奈知而不言。有欺本心。見而不宣。更關於衆。前日親鐵神廟村中。被綁男女十數人。同雖秋子房。伊等所受慘狀實不忍形於筆墨。先則槍擊。幸甫躱過。繼則刀刺。鮮血立流。燒紅鐵鍊。左右兩脇齊烙。飛火眾香。前後背心撞然。昨禍尚未得息。今難豈可再興。這方面屢閙汝三村。要合衆來攻。急招各帮。衆齊去打。伏思與其炮火忽見於皮肉之上。何若手足相通。取和於言笑之中。源遂在營中。稍有尤意。還祈貴村公開合議。酌遣代表。與源接晤。從中斡旋。倘有辜負於那方面。那方先以源是問。如覺一身不足。達川崖村。倘有薄田茅屋。而爲質。是以不揣冒昧。妄自懇求而新衆諒。是爲至幸。伏請閤村均安。二十年十二月廿一日。將函寫成交於晚年樂看過還說甚好。急叫夥匪跨江。你是當地人。可將這三封信。速行分送於各村。莫要稍停。晚年樂復說明日吾帶十數人要回饅水勾子村。在那邊坐聽多時。豫還言君倘有別事。可讓總催代理吧。晚年樂後告知大嶺樂完。乃各自而去。(未完)

神皋雜俎

又又小學校旁 (L) (上)

太陽光强烈的射在油路上。三月沙漠的暴風。使人感到一種無比的倦厭。摩托車過去以後。(Gasoline)與馬糞混合的氣味。更覺到那陽光暴風。(Gas—Line)的混合味與窮人是寃家對頭了。

人一窮似乎什麼都成了另一世界的了。信郵不起不算。濛水喝不了不算。梨吃不上也不算。即使寃想也不該去想了幾天來生意好在『入洋×元×角也』之下支出六角錢剃剃腮上的鬍子尺長的亂髮也去了三寸來的再加××池洗澡免費。在三點鐘馬路上漫步的我已經是頭腦一新的人了。於是想起故人。想起舊日歡愛。想是沒有。但過去的六個月已使我如此這般着了。去年秋天。眞的。『秋收也。萬物成熟之時也』隔壁阿二已不賣扇子了。我的學校也收台了。於是我窮人的我無可奈何的把書也算念得成熟了。肚皮充實否？的問題下。使我挾了幾件夏天衣服不得不在當舖老板眼皮下出入了。因爲不這樣則無錢買郵票一封一封求大人告老爺的倍貼郵票。再寫上人×廳長大人……拿着這樣的名銜在街上走。即是警察也不致小瞧了呢？

信一封一封的儘管往綠筒裡投。回信却杳然了。就是有也不過一篇很體面的客氣話如此這般實不能爲力耶？漫慢的被我覺到我是在此路不通的小路上了。然而時光却無情的是又一年的春了。春來了。這於我有什麼用處呢？這棵心。無論如何也感不到春的動力了

肚皮的充實否？這問題又使忍受强裂的陽光由何漢吹來的暴風。合(Gasoline)與馬糞的混合氣味。去賣文具了。在筆一元該賣八根『如果有人問』小紅格一元幾張？』我一定不加思索的荅『十張』這比答幾何定理還荅易一些。其餘的一切都不需要知道了我私自慶幸已是一個『太上隱者』或『義皇上人』了

在×小學校做買賣的。第一天的印象很壞。合我做一類事的還有兩個一個着灰衫舊禮帽。另一個是掉眼稍。活像王麻王賣鈔匾內的『無常鬼』永遠用惡意的眼線望着我爲什麼對我一個偏惡意呢？外祖母說要我和氣去做買賣。爲什麼和氣也招人恨呢？感謝一羣天眞的朋友們。賜予我很多的同情。不然我怎樣也受不了那陽光。暴風合(Gasoline)的混合氣味嗬！

燈。你馬上亮起來吧！收拾完貨該睡得了。

五月四日雨天之夜。

十剎海褉集 (子威)

高丘顧無女。蕪城哀殺芳。爾何懷故宇。客心悲未央。當春及元巳。吉日兮辰良。主人敬愛客。此樂亦不常。登高一以眺。淥水凝江鄉。賦詩忌戀語。數典徵羽觴。座中有枚叟。作賦祠梁王。未至相如嚻。女髮亦已蒼。三載離京國。白日去堂堂。平生幾輩友。對此心勞皇。樂郊安所適。懷舊滋感傷。南枝悲越鳥。長矢射天狼。戰血塗原草。哀歌弔國殤。兵氣彌江海。何以祓不祥。西崦沈夕陵。積感塡中腸。歸途何所語。指點平泉莊。

談紅
讀書隨筆之一 (漫君)

誰都知道。紅樓夢是中國文壇上一部不朽的珍品。深深地印入二百年來的人心裏。描寫入微。文筆綺縟。後有紅樓夢補。紅樓綺夢。紅樓圓夢。紅樓後夢。紛紛效顰。不一而足。另外有王雪香諸人的評註。蔡元培胡適之王夢阮諸人的考證和索隱。

考證裡面。最可靠的。要算胡適之先生了。資料既然豐富。方法也非常嚴正。發見了許多前人所未見的。(胡先生的大文載在胡適文存初集)

不過。我倘有一點小小的疑惑在裡面。就是胡先生所謂。賈府既是曹府。裏面的事實。完全曹雪芹的自傳。(大意如此)

我們知道。紅樓夢中的人物多是驕奢淫逸。敗德喪行。醜事穢聞。不堪聞問。最明白的如第七回:

焦大益發連賈珍都說出來。亂叫亂嚷。說要往祠堂裡哭太爺去。那裡承望到如今。生出這些畜生來。每日偷雞走狗。爬灰的爬灰。養小叔子的養小叔子。我什麼不知道……鳳姐和賈蓉都遙遙聽得。都粧作不聽見……

這樣的例子太多了。舉不勝舉。不知道曹府上是否也是這種情形。退一步說。就算曹府是這樣。而曹雪芹肯赤裸裸地寫出來嗎？

中國小說家普通習慣。喜歡藉書中的人物來發作者本身的主觀見解。紅樓夢當然也不能免掉這種習慣。如第十七回寶玉論稻香村。三十六回寶玉論古來的忠臣良將。五十四回史太君破陳腐舊套。都是作者自己的言語。不過。何能以此爲證便斷定紅樓夢全書完全是自傳呢？

我以爲。(至少是我以爲)書中所述。自有一部分是眞實。如寫富貴繁華。及後來的衰敗大概是曹家實在情形。書中的主人公也。許是作者自己。其他諸事恐怕完全是假託的。(完)

◈投稿須知◈

(一)凡來函稿須加句點
(二)稿紙須在一面書寫
(三)取錄與否概不寄還
(四)不予酬資亦不贈報

漫畫小論 (鳴琦)

(一)漫畫的派別

依據漫畫家的傾向。漫畫大別的分爲三派。

(一)純漫畫派。屬於這一派的漫畫家。常常是注意於穿透自然的實相。不拘泥於一般給畫所把握的美。例如常描畫着坐在路旁的殘廢者。出現於馬戲場的丑角。乃至於畸形兒等等。再例如描畫角力並不只描畫格鬥的比賽。而更注意力士的體量。性格。和在作戰中的『幽默的』人性味的表現。如此。作品上就有了藝術的價值。這一派的畫家又常描畫在蛙之戀。犬之戀等等。表示出露骨的性的關係。對於道德和善惡的標準。是毫不顧及的。他們只坦然的在對象中取拔其藝術的情味。他們大半以寫生爲主。但有時也離開寫生。專在視覺的敏捷。和記憶的精確。來完成這種穿透世態的藝術的作品。這一派的漫畫。相當於一般所謂之滑稽畫。

(二)技巧派。這一派的漫畫家。專門領會着漫畫的技巧。形式總是打碎了世間的現象。例如在描畫時事漫畫的時候。常用技巧的洒落的文句。通俗的比喻法等等。如種種形象的變化。如像把名人畫成獅子。馬等等。都屬於這一派。這一派的她畫。相當於一般所謂之諷刺畫。

(三)無技巧派。這一派的漫畫家。常常是藝術的先驅者。在他的靈魂上。另建築新的殿堂。他們常是描畫在文學的。美術的。音樂的。戲劇的宗教的或哲學的精髓。趣味性極大。在顧年中閃着奇智。這一派的漫畫。外面好像沒有甚麼技巧。對技巧並不注重。但爲培養內面。常是多去體驗。多讀書。銳敏的觀察世相。這一派的『畫』。相當於一般所謂之詩意畫。(本來詩意畫這一名詞是有語病的個人的意思指豐子愷。胡奇等人的那種？畫面言。因我不到切當的名詞。只有用它了。)

(未完)

賦是什麼？及其在現代文壇上的地位 (五) (劉秉誠)

現代文壇上流行的散文詩。也是一種介於詩和小說之間的作品。與古代的辭賦和近代的文賦。是差不多的。所以我們可以說賦的性質與散文詩的性質是相近的。不過。散文詩的成立。是由於橫的關係。即受了外來詩體的影響。且歷史上的辭賦。多是用韻的。散文詩則完全排除韻律。然而這種差異。究竟是形式上的小節。並不關於牠們的性質。歷來辭賦的用韻。大概是因爲文言的體裁適於韻偶的關係。現代既改爲語體。當然破除這些韻律了。所以。賦的歷史。並不止於文賦。確實在繼續的進行。不過現代已竟又別創成一格——散文詩——罷了。賦既然近於散文詩。那麼散文詩在現代文壇上的地位。也就可以說是賦在現代文壇上的地位。

本篇不過是草草的一談。案頭既沒有參考書。腦中又譾陋得很。錯誤。遺漏當然是不免的。讀者若要詳細的認識賦的面目。據我所知。最好看一看郭紹虞先生著的『中國文學演進的趨勢？』和『賦在中國文學史上的位置』二文。

—自營口寄—

讀者問病
瀋水醫壇

盛京時報大主筆先生雅鑒。敬啓者。自貴報有瀋水醫壇一欄。並蒙諸大名醫。肯賜良方造福於病者。殊非淺鮮。猥人處身商界。筆不能文。不揣簡陋。敢請大主筆。將猥人的病原列諸貴報。則感德無涯矣。查猥人得病的源淵。係因民國十八年九月初。患腳氣。足部大腫。五個足趾。流毒水。繼則足之全部。皆爛延綿了。四月之久。醫藥無效。後家母。囑以杏核。用口嚼成碎沫。圖於患處。猥即按法自醫。果於五日內。共圖三次。以這個最短期間。不疼不痒不費分文竟霍然全愈了。何杏核之效力。竟如此之大呢。迄今二年之久一次未犯。忽於三月中旬。足部又腫。晚間休息一夜全消。至近日晝長夜短。竟不能全消兼膝下脛骨。又陰陰作痛。至現在。又有一月。可是其他變動無有。就是日腫夜消。脛骨作痛。以猥一介勞働商人。若長此以往。恐釀成一種重大不治之疾。實猥心中之一大積憂望海內各名醫大國手。惠示良方。則猥人感異生之德矣。藹此時安猥人頓首。

喜晤雲史 (子威)

賦罷江南百感哀。春風忽送使君來。閒關道路寧辭險。跌宕山川總費才。久客羈懷同瀋水。舊遊儔侶尚金臺。臨淄德祖相知早。往復時書讀幾回。

南海泛舟 (子威)

約住春寒柳牟靑。液池水活試揚舲。中流忽覺風波惡。其奈篙師不肯停。

三部樂 (贈王撥卿) (小魯)

浮玉一金。正桂館羽觴。倍增酣熱。鏡蟾垂媚。無限秋光清澈。久聞道門籍多才。記絮篋夢繞。風輪雲過。出商入徵。天上雲韶驚折。開元舊聞忍話。聚海柔萬感。幾人能說。那邊管絃鞠部。丹青蘋國。俯雙星渡河永夕。廣挽醞情深意切。欲贈瑤牋。聊復紉佩隱千葉。

解佩玲 (憶舊) (守謙)

謂樓倚月。旗亭門酒。縱歡情猶有高陽友。錦樓華年。等閒是輕輕辜負。個儂思引撫豪垢。生涯似昔。功名莫就。問如今豪氣存否。計拙謀生。悔佳侶勞燕分首。此時兒白雲蒼狗。

念奴嬌 (重遊萬壽山) (澤浦)

憑高臨目。正郊原春色氣象明媚。十里清泉[illegible]點綴山川鍾[illegible]心怡神爽。羲山翠翠。塔凌雲。長林遍野。一般清雅風味。昔昔遊展平沙。蜂翻蝶舞。柳線牽衣袂。陌重來松柏冷。惟有芳菲紅紫。待月亭邊。排雲樓外。著雨繁英碎。子規啼怨。有人惹珠淚。

多

俗慮銷。薄倖應逢靑娥妬。多情幸有白姑憐。峯高不忍重回首。橋斷那堪更扣舷。男女而今都解放。居然憐愛到天邊。

洛陽雜詩 (徐英)

王氣東南已渺茫。金釵零落不成行。春中烽火連天起。靑蓋匆匆入洛陽。

洛陽宮殿渺寒烟。寂寞人間有歲年。忽報朝元春訊急。東風一夜百花妍。

春中南望已三千。刁斗無驚白日眠。仍把長安稱陪府。他時遊虜東西遷。

竭來重住海西頭。門角鈎心顧已酬。却笑一官能起病。使君獨自有千秋。

傾牛排李費經營。厚祿高官事竟成。志復中原終束手。始知殷浩是虛聲。

詩國之花

詠風箏 (小范)

扶搖直上與雲端。博得兒童仰面看。瘦骨凌風消日永。薄衣帶露卻春寒。興來羞與平民伍。望去誤當太極觀。莫道居高堪傲世。千鈞一綫未全安。仰視直教神仙谷局一絲牽。

高陽台 (輝增)

▲詠密絲們手巾

綾綵凝香。綺紋飛粉。一點靈犀宛如紅葉藏溝。暗通蘭蕙心頭。鍾情怕到相思路。倩何人傳語青樓。恨悠悠。倚偏闌干。望斷双眸。姿容兒說因伊瘦。正非干病酒。不是悲秋。夜永更長。遙遙夢化莊周。知心惟有嬋娟月。作愁懷獨上簾鈎。意難收。薄倖尋常。莫似揚州。

墳此詞寄之忽忽又秋光滿地偶檢廢稿依韻再成一闋即寄龍江

天涯落拓。問君過去猶尤昔。雪恨集愁叢。那見寸心如鐵。苑花舉日鄉音異。積憤幾人堪說。料斯時應是。禁懷零亂。酒盃停歇。石秋光又遍。魂銷黯黯。沙磧征塵將絕。故里遙望。怨煞河山遼闊。物華更換思歸去。怎奈無緣輕別。道慰情却有。邊花塞草。翔風寒月。

新劇 王道光 (一幕二場) (王化民)

元良。那有那種道理？

賬主。那麼。怎麼辦啊？是還錢啊？還是把牛馬。當利息交給我呢？或是叫你的妹妹當了環。送我家去呢這幾個辦法。你們若不解決一個。我今兒是一定不能走的。

妹。(一面哭着一面走進前來道)哥哥！我去吧！

元良。(現驚悲狀道)怎麼能那麼辦？

賬主。你看！你的妹妹倒很知道義務！

元良。老爺！妹妹就是去。也不能給你作妾。是給你當了環的。

賬主。呀！可是下半月若是不把本錢和利息拿來。地就得改我的名字。你妹妹也是不能給你的。啊！走吧！

(一扯着元良妹妹的手。站起來)

—退 場—

全家一同。(全哭)

女。老姑啊！老姑啊！(哭着喊)

兵數名。(登場。很慌張的樣子。進了元良的家)

元良。有甚麼事情？可是……

甲兵。啊！我們是張司令官的命令。來號牲口的。

全家一同。(駭然大驚)

元良。豈有此理……

乙兵。(把手鎗對着元良)再說一遍看看！你想不要性命啦。

元良。還給錢麼？

丙兵。甚麼？錢？你喜歡錢麼？給你這個。你要麼？(說時用手鎗對着元良)

全家一同。(驚懼後退數步)

兵一同。啊！走！把牛馬牽着走！(一同慌張的走去)(退場)

全家一同。(哭)

元良。(稍稍靜此又現決然狀)我！決心啦！我再不種莊稼啦！我當胡子去！當胡子把那個鬼奴斬了他！把那個丘八殺了他。啊！弱者就是老百姓啊！受苦的全是好人。弱者和好人。到底得被殺的！我要成個強者的(像瘋了似的。從屋裏跑出)

李氏。(抱着女孩子。呆呆的坐着)

閉 幕

(第二場)(農村的茶館)

(登場人物)

胡匪的首領……………周元良
茶館的女主人……………約五十餘歲
青年的農婦……………約二十五六歲
農婦的女兒……………約五六歲
村長的少爺……(奉天大學生)……約二十三四歲

(舞臺的佈景)

在舞臺的中間。放着兩張棹子。四五把櫈子。

(表現出農村茶館的樣子)

(注意)若能用畫着很美麗的幾棵剛出新芽的樹木。在樹林裡還有耕種的田園背景。更妙。

開 幕

元良。(由右邊登場。一面出很驚奇的樣子。屋望各處田園。一面又自言自語道)噯嗬！這處苦命莊。眞改變啦！……我在二三年裡。竟藏在山裡。好久沒有到這鄉下來啊！實在變了樣兒啦！像這樣沒有人耕種的荒地。實在招人稀奇的。地也全部耕了。地裡頭也不曉得撂了些甚麼東西。也變成好泥土的樣子啦！(說完仍展望各處)

農婦。(右手拿着罐子。左手領着小孩子的手。由左邊登場。赶快回家預備晚飯吧！再住一會兒。你爸爸也好回來啦(農婦一面說着。一面由右邊退場)

元良。(在農婦的背後。看了一會兒。現出愁悶的面孔)唉！我的女人我的女孩子。也不知道現在都在那裡？都作甚麼事呢？被人家弄着胡匪的老婆。胡匪的孩子。唉！該能像怎樣的悲傷呢？啊！在那邊兒有茶館。我去歇一歇去……………誰在家呀？(說着就坐在櫈子上)

女主人。(由左邊登場)一面揉着手)啊！來啦麼？請坐吧！

元良。給我沏壺茶來！

女主人。是！(由左邊登場)

元良。騎馬騎慣啦。稍走一點路就乏起來啦。(一面說着。一面拿出烟袋吸烟)

女主人。(拿着茶登場)請隨便坐着吧！

(未完)

孤雁遙飛細君難以爲情
結婚二載同居僅廿餘日

盛京時報主筆台鑒。自貴報刊登摩登以來。社會青年。俾益實非淺鮮。敘人亦常感念盛德於無極。現我有一離心之事。不能解除。請即指導爲盼我年廿一歲。中國山東昌邑縣人氏。在幼年時間。經媒妁訂於同村劉姓之女爲妻。於十八歲時由北平回家娶到家下。我的她年已廿二歲。完婚二星期後。我出外心盛。不願久留鄉園。遂來滿洲國充差。二人雖處日淺。夫婦感情尚稱雍和。我僑居三年有餘。我年長廿歲。我的她年已廿五歲。今正回家一行。彼此覿面。猶破鏡重圓。我心本無介意。不憶我的她竟爾泣訴往以空幃之情。我雖好言勸慰。終不能解其苦情。奈因家從事警界。假期短促。轉瞬二星期。假期已到。諺云。捧人家碗。受人家管。身不由己。只得赶速回奉。而家的她焉能放手。不願令我東來。否則一同隨行。我心想領出。因受舊家庭之壓迫。又因時局不靖。是以不能爲願。遂一橫心。孤雁遙飛。回奉任差想我夫妻結婚數載。同床僅廿餘日。天倫樂趣。自當罕有。在我方面遠遊他鄉。固無若何苦處。奈閨中孤婦。獨守空房況年已廿有五。我這一行。非三載五春。不能回家。靑春將逝。屢次函知。誓志東來。奈因未承堂上之允准。我亦不敢故口。而家的她心死想吊。不願受此苦痵。不令來奉。即令我回家。我旅已久。焉能株守鄉園。然而家的她。曉曉不休。閒的我兩姑之間難爲婦。不知若何處理。想貴主筆解難除苦。良有一策。指教於我。敢請勿吝。早日批錄。盼甚幸甚

李星齋寄自西關

(記者答)你既結婚。頗可迎你夫人同居奉天。假如你能維持了兩人的生活。不妨接她來奉。倘或不能維持夫婦的費用。你把眞相告給她。請她稍候時日。未嘗不可安慰她。令她心安於一時吧？

處處效法歐美盡得壞處
驕奢淫逸社會墮落不堪

大主筆先生鑒。二十年來。同胞們處處效法歐美。至於近日。此風更甚。本來自五口通商以後。大門早已打破。天然不能再守閉關主義。但效法歐美。當效歐美的好處。不當效歐美的壞處。現在歐美的好處一些不曾學得。而歐美的壞處可說件件皆能。例如代議制度歐美行之多年。不能說是絕對無弊。但總是利多害少的一種善良制度。一到我國。就是包辦賄選欽派。威迫。種種惡劣現狀發生。至於現代女子。喜跳舞。看電影。奇形怪狀。招搖過市。男子則西裝革履。談自由。談戀愛。講化裝漂亮。這都是他們的生活目的。因此青年子女。生活即非常增高。而生產能力。毫無基礎。天天望機會之偶得。幸運之降臨。一朝得志。便可住洋房。坐汽車。驕其妻妾。種種安念。盤旋腦際而不能去！不得志。則佗傺無聊抑鬱不遇而回視舊式的家宅。一如獎籠之裔猛獸。監獄之因暴徒。於是正路勿由。多跑歧路。現在風俗如洗。而驕奢淫逸之風日恣。國民之生產力幾等於零。而西洋化幕仿無微不至。國家多難。而社會現象若此。可嘆可嘆。你說可怎好呢

閔身拜啓

(記者答)語云。上有好者下必甚焉。因爲那群軍閥官僚與匪徒。從前不講公正廉潔。求好的生活只講陞官發福。淫逸驕縱。無人反對。所以相沿成風。如今經外力予以刺激慢慢的或者能覺悟了吧？

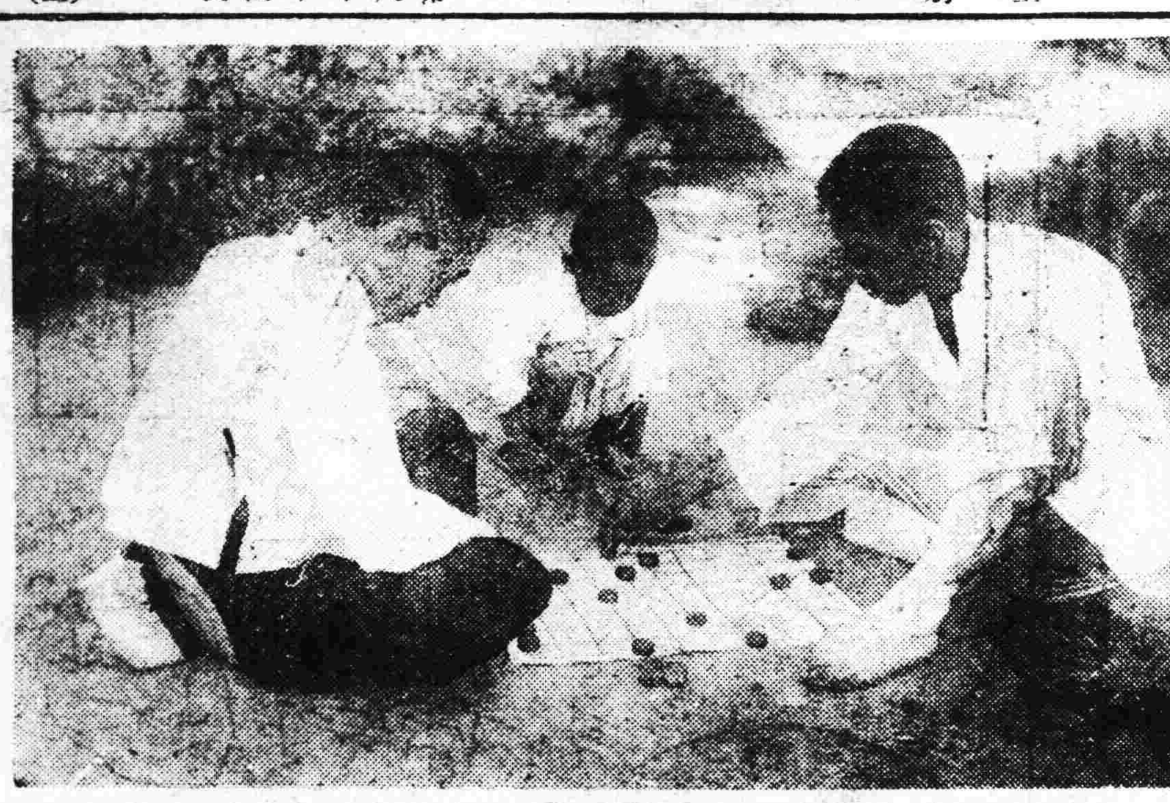

笑然居識

醉花陰 (鮑育增)

▲詠張學良

遼陽鼙鼓聲聲動。未醒痴人夢。舞影正翩翩。倚翠偎紅。恣意狀歡縱。蠢蠢不解黍離痛。拱手名城送！規復是何年？失盡潘籬。北望臨風慟。

羣英賽棄會西宮。國離爭標捍衞功。可惜芻庭空好計。春來豈誤美人虹。

送春

九十春光轉眼過。三春風景近如何。一去東君春不管。送

瑣窗寒 (壬申寒食) (朱守謙)

積雪邊關。重棉覺薄。歲華猶早。東風翦翦。燦意幾分噓到。趁晴明長郊試望。接天未綠芊綿草。悵禁烟藏火。作辰景觀。踏青人少。靜悄。春城道。挫斷騎無聲。玉顏踪杳。

哀江南 (倩文)

遺珠有恨王成烟。消盡勞生亦可憐。如夢人間長不醒。更知何地是明年。

柳絮三首

流水棲鴉落照遲。章台垂柳故絲絲。鄭心應解儂心苦。莫向東風怨別離。

鶯兒啼破碧雲空。烟水蒼茫曉霧中。生小飄零偏解舞。春來猶自嫁東風。

風定思依金曲戍。春歸誰護護花鈴。三分心事一分水。飛入池塘化綠萍。

常是

春光老去夕陽殘。四月心同古井寒。長是落花飛不起。斷腸人倚畫欄干。

春贏得客恨多。

初夏遊小園

畢竟清和四月中。小桃憔悴剩殘紅。却是一樣夜寒骨。纔有梨花便不同。

柳梢青 (澤浦)

古渡烟籠。香迷秀陌。紫蝶黃蜂。人倚南樓。花開故苑。依舊春風。酒酣好夢無蹤。看金闕關河萬重。碧柳池邊。秋千影裡。孤鸞聲慟。

陌上花 (舊作) (朱守謙)

悲緒赴江已及兩載去冬曾

只堪寂寞。三五鳴禽初罷。再此花倦柳嬌。聽閟定把醪酒倒。悵年來。哀謝穠。懷屢誤尋芳約。

贈別 (什公)

天津橋畔春草青。瀛洲醉客何時醒。天津橋下春水碧。流到海涯歸無色。猶有老子太郞陳。燕市舊俦留青春。歸來莫上江亭望。浩蕩江風有嚼聲。

雙美人牌牙膏

葵齒強美

氣勢爽快

双美人牌牙粉

保健衛生上第一之（朝與食後）

二

双美人牙刷子本店謹製

合名會社 大倉組

營業科目

電裝電機　各種機械　鐵道材料　五金雜貨　銀鐵水管

硬煤煙煤羊毛皮件呢絨五穀襍貨

電氣機械器具海味肥料汽車並其

材料油類木料焦炭硫磺黑鉛道木

洋火綿花洋絲洋布

包辦工程　代理水火　人壽保險

▲總行日本東京京橋區銀座通二丁目七番地▼

分行 北京、天津、上海、九江、香港、奉天、營口、大連、本溪、倫敦、紐約、漢堡西土他以及其營主要地方

出張所奉天浪速通四六番地

日本電話二八八四番

二九四九番

總辦室三五七九番

總辦公館二五六五番

中國電話四四六一號

十人九痔

不可不治

不須求醫

不用刀割

用法簡便

非常靈驗

各大藥房均有出售

→第威德痔瘡膏←

老劉氏樂仙膏

原名老人人樂仙膏改

名老劉氏樂仙膏

專治

婦女經血

不調癆寒瘀血

凝滯肚腹疼痛

久不生育乾血癆症用此樂仙膏奇效如神

濱江正陽十四道街 老福春堂 總發行所

雙童商標

本堂所製老劉氏樂仙膏數百年以來各省城鎮之主顧無任歡迎又經官廳醫官化驗立案之鐵證此樂仙膏專貼婦女諸病經血不調乾血癆症赤白帶下子宮寒冷下部作抽肚腹疼痛難忍久不受孕男子腰痛肚疼腎寒以上各種疾病此皆治之

仙膏價目　大貼六圓　中貼四圓　小貼二圓加料十二元

本堂每逢舊歷初一十五日樂仙膏減價一半

哈爾濱道外正陽十四道街 老福春堂總售處

養血保坤丸

善能調經養血趕寒去瘀舒經活血虧氣虧血服此藥百發百中每料大洋六元

帶藥女金丹

婦女患病自已醫治用金丹坐藥一付能將下部白帶瘀寒瘀血全能化淨七天全愈每盒大洋貳元

劉氏金丹

善治老少咳嗽痰喘五勞七傷風火咳嗽吐痰吐血服此金丹立見功效每付大洋一角一合一元

産後至寶每袋二付大洋八角

嬰兒一粒丹每付大貳角

開幕大紀念特別擴充營業起見樂仙膏減價一半金剛藥片買一盒送一盒買半打送半打顧主諸君勿失良機四十天限外埠

代理家統照價原班寄奉

無處購買將款滙本堂郵票作

哈爾濱道外正陽十四道街 老福春堂總售處

金剛藥片

主治　先天不足房事過度手淫滑精乏嗣陰莖短小陽痿不舉房事不久見色早洩老年精衰中年衰傷精神困倦頭暈眼花耳鳴心跳氣急夜不安寢凡因腎部所傷腰疼腿軟四肢無力形容枯瘦或煙體弱各症服用此藥新久保效

服法　每日早晚飯前服二片若有房事二小時前服四片白水送下

特效　常服保腎安神身體健壯房事快樂補血生精藥性平和男女老幼四時均可服用非市井春藥品也

定價大盒五十片二元四角小盒十片一元二角

敝堂因特擴充營業酬主顧起見

大贈品　買一盒送一盒

外城代理處

奉天鐘樓南　大吉祥

哈德門